

FLO'W ONE

02/09/2009

Tarifs et Tarifs Personnalisés

Introduction

On distingue plusieurs niveaux dans la définition des tarifs :

❶ Tarifs 'de base'

Flo'W One permet de gérer des TARIFS de vente : jusqu'à 999 prix de vente différents pour un même article.

Ces Tarifs se gèrent entre eux de façon simple : la transaction 'Tarification article' permet de calculer sur des parties du fichier articles des tarifs par rapport à d'autres, ou de les modifier manuellement de façon rapide.

Un client ou un fournisseur est, à priori, raccordé à un de ces codes tarifs : on lui vend ou on lui achète au prix prévu dans ce tarif n°x, mais, commande par commande, il est possible en début de commande ou après coup, de modifier ce tarif pour que s'appliquent à la commande d'autres prix, issus d'un autre tarif : le client a un tarif pour les livraisons qu'on lui fait ; si, exceptionnellement, il vient chercher sa marchandise, on peut lui vendre à un tarif 'pris sur place'.

❷ Un niveau encore supplémentaire est de mettre dans la fiche client un taux de remise par rapport à un tarif : on vendra à ce client au tarif n°1 moins x% de remise.

❸ Tarifs personnalisés :

Si tout cela ne suffit pas, il est encore possible d'aller plus loin : des tarifs personnalisés permettent, pour des couples articles / clients, de programmer des règles qui remplaceront ou compléteront les prix issus des tarifs. Exemple : application du tarif 3 sauf pour un client de la catégorie JAR, à qui on appliquera sur les articles de la famille des HAIES, une remise de 15% par rapport au tarif 'normal', et ceci pendant un intervalle de dates seulement

❹ Enfin, une option permet d'obtenir des prix de vente par l'application de 'composants' qui, par l'intermédiaire d'une formule, vont faire le prix. Exemple : le prix sera la somme d'un prix de graine plus d'un prix de production lié à la date de production plus un coût de transport lié à la zone d'expédition du client. Cette formule contiendra, ou non, un code tarif.

Paramétrages de base

Gestion des arrondis

La gestion des arrondis est à définir dans le menu « Paramètres » afin de déterminer le nombre de décimales maximum gérés au niveau des prix des articles.

Sur l'exemple ci-dessus, les prix unitaires seront tous exprimés avec 3 décimales. Il est possible de définir des règles d'arrondis différentes en fonction de la valeur du prix unitaire. Par exemple, trois décimales jusqu'à un prix de 20 € puis deux décimales ensuite.

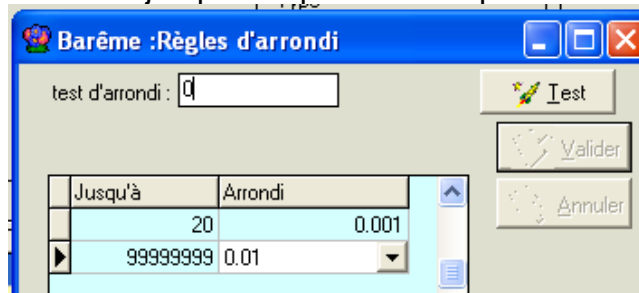

Une zone de test en haut de la fenêtre permet de réaliser des essais d'arrondi. Il suffit de saisir une valeur dans la zone « Test d'arrondi » puis de cliquer sur le bouton « Test » pour obtenir le résultat.

Gestion des devises

Les tarifs peuvent être exprimés en devise étrangère et pour cela il faut aller créer les devises nécessaires dans le menu « Paramètres ».

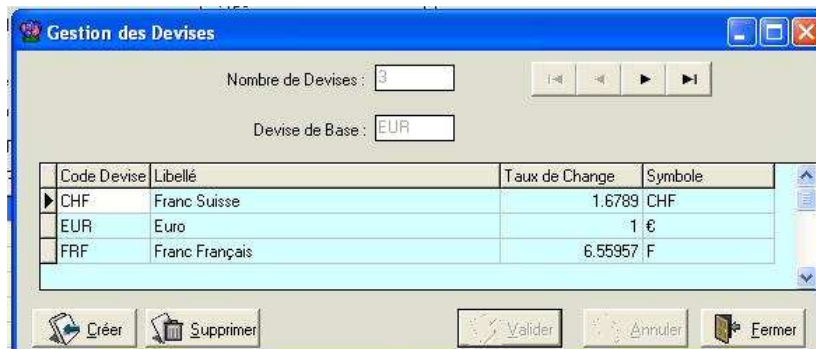

Le taux de change doit être spécifié par rapport à la devise Euro en indiquant le nombre d'unités de la devise créée pour 1 Euro.

1 Tarifs (de base)

L'accès au paramétrage des tarifs se fait par le menu « **Fichiers** », option « **Tarif** » puis « **Gestion des tarifs** ».

Le « N° du tarif » est renseigné automatiquement, et n'est pas accessible.

Le tarif 1 est obligatoirement le « tarif de base HT » dans l'onglet « tarifs/divers » de la fiche article.
Il est créé automatiquement.
Le 1^{er} tarif auquel vous accédez est donc le tarif n°2

Les autres tarifs seront créés à la suite, en remplissant les rubriques selon les choix.

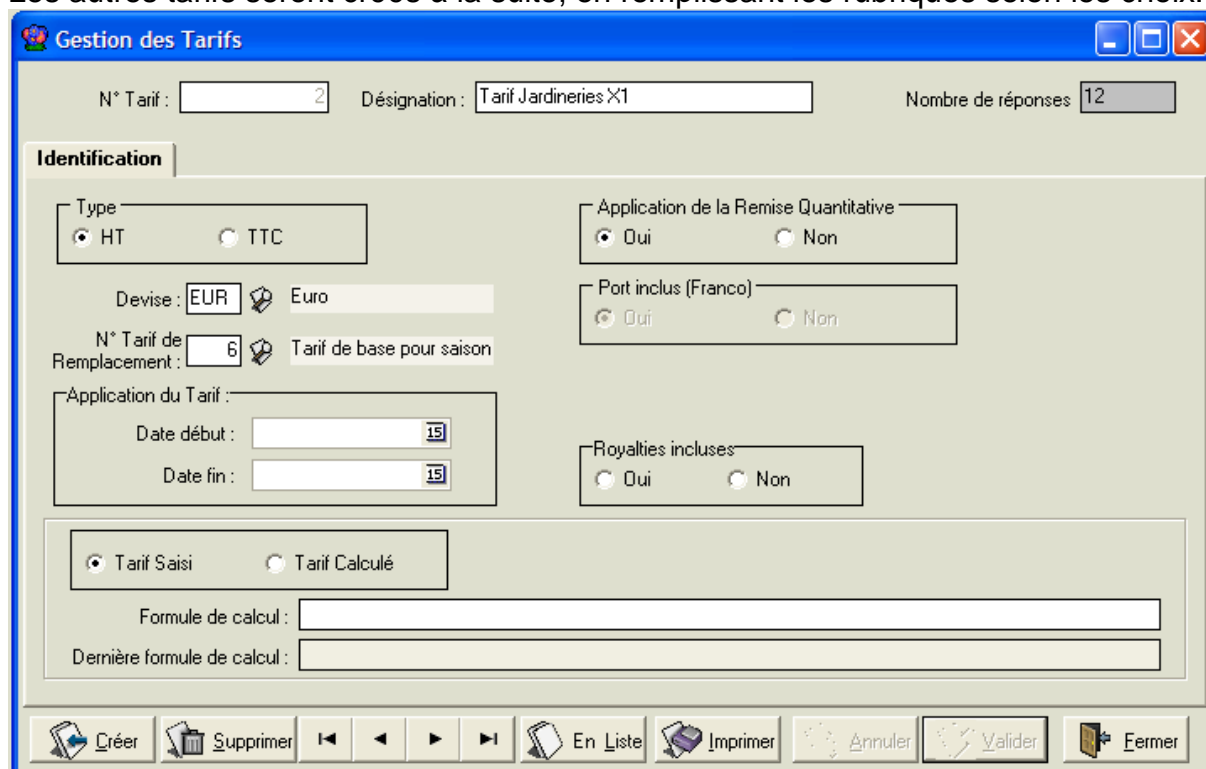

Remarque : les tarifs de vente et d'achats sont définis au même endroit. La désignation du tarif permettra de reconnaître un tarif de vente par rapport à un tarif d'achat.

Le tarif est **HT** ou **TTC**. Bien entendu, dans les 2 cas nous aurons un calcul avec ou sans TVA.

Mais en cochant **TTC**, le tarif et les montants seront présentés (sur les opérations et documents commerciaux) TVA incluse. C'est donc la forme que nous devons choisir pour les tarifs destinés aux clients « particuliers » (non professionnels). De plus, le tarif sera saisi en **TTC**, la valeur **HT** étant déduite par déduction de la TVA.

La **devise** est, à priori, la devise courante de la société mais il est possible de définir des tarifs selon les devises définies auparavant.

Le **Tarif de remplacement** est le tarif par défaut. C'est le tarif qui sera appliqué si le tarif concerné n'est pas renseigné sur l'article.

Le tarif peut n'être valable qu'entre deux dates. En dehors de ces dates, ou bien si un article n'a pas de prix dans ce tarif, un tarif de remplacement a pu être défini.

Le tarif de remplacement s'applique donc lorsque :

On est en dehors des dates de validité du tarif en cours

Ou bien : que ce tarif en cours, pour l'article considéré, n'existe pas ou est égal à 0

Lorsque le tarif de remplacement est également inexistant ou nul, c'est le prix de base qui s'applique par défaut

La **Date début d'application du tarif** me permet de préparer mon tarif à l'avance, en décidant de l'appliquer à partir de...

La **Date de fin d'application du tarif** me permet de définir une date butoir de validité.

Nous indiquons ensuite si les **remises quantitatives** s'appliquent sur ce tarif (cocher Oui ou Non). Ces remises quantitatives seront à paramétrer dans la tarification particulière traitée dans un autre chapitre de cette documentation.

Lorsque le tarif est considéré **Port inclus** (ou Franco de port) cocher la case 'Oui' sinon laisser à 'Non'.

Spécifier ensuite si les **Royalties** sont incluses ou non dans ce tarif

Cas du **tarif calculé** :

La formule de calcul est simple et ne peut mettre en œuvre qu'une référence à un ou plusieurs autres tarifs et à des opérations simples d'addition (+), soustraction (-), multiplication (*) et division (/) avec des constantes.

Tarif Saisi Tarif Calculé

Formule de calcul :

Dernière formule de calcul :

La notion de tarif calculé, et la formule qui va avec, **ne sert que dans le cas de figure de saisie d'achats** et dans le cas de 'recalcul des tarifs des achats sélectionnés' : sur les achats qu'on vient de faire, on recalcule les tarifs de vente grâce à ces formules.

Gestion des tarifs sur les articles

Le fichier des articles présente un onglet « **Tarifs/Divers** » permettant de gérer et consulter les tarifs. L'utilisation des tarifs dans l'article implique que ces tarifs soient préalablement créés.

Gestion des articles

N° Article : 20 Masquer dans les listes

Désignation 1 : ANJOU GAMAY Désignation 2 :

Désignation 3 : 1 Millésime : 99 1999

Unité Vte : B37 0,375 L Code Article : AGA99DB Nombre de réponses : 83

Identification **Tarif/Divers** Droit et Taxe Identification viti Critères Conseil Images Statistiques Stock Emballage Historique

Tarif de base HT : 3.0000 Unité de tarification : 1 Taux prix achat :

Groupe tarifaire : Code TVA : 1 19.6 %

N° Tarif	Désignation	Devise	HT	TTC	Type
2	Caviste HT	EUR	2.8000	3.3488	HT
3	CHR HT	EUR	2.8000	3.3488	HT
4	Départ cave TTC	EUR	3.0100	3.6000	TTC
5	Comité d'entreprise TTC	EUR	2.8428	3.4000	TTC
10	Grossistes	EUR	2.7000	3.2292	HT

Tarifs perso. : Clients Fournisseurs

Autres coûts : Clients Fournisseurs

Ajouter un Tarif

Supprimer un Tarif

Voir grille

Le **Code TVA** est choisi dans la table proposée. Nous n'avons pas à nous préoccuper ici de l'éventuelle destination de l'article (export par exemple). Le taux de TVA à indiquer est celui qui s'applique en France, en cas de vente export le prix HT sera utilisé.

Le **Tarif de base** correspond au tarif numéro 1 et est obligatoirement un tarif HT.

L'**Unité de tarification** permet de définir la quantité pour laquelle est exprimé le tarif. Cette rubrique est initialisée à 1 par défaut.

Le **Taux prix achat** est un coefficient permettant éventuellement de calculer le prix d'achat sur les lignes d'opérations commerciales de type Vente. Ce point sera traité plus loin dans cette documentation.

Le **N° de tarif** correspond en principe à une catégorie de client. Chaque client étant lui-même associé à un N° de tarif.

Le bouton **Ajouter un tarif** donne accès à la table des tarifs.

La table des tarifs est alors proposée. Sélectionner un ou plusieurs tarifs dans le tableau, puis valider pour les insérer dans les tarifs de l'article. Nous devons ajouter tous les tarifs susceptibles de s'appliquer à l'article.

Les tarifs sont HT (en rouge dans la colonne HT) ou TTC (en rouge dans la colonne TTC). Il suffit alors de renseigner les valeurs, tarif par tarif.

Dès que l'on valide le tarif (HT ou TTC), la valeur correspondante est automatiquement calculée.

Cette méthode de mise à jour du tarif directement dans la fiche article sera généralement utilisée dans le cas d'une mise à jour ponctuelle, pour un ou quelques articles seulement.

Sinon, nous préférons en général utiliser la fonction de tarification articles décrite par la suite dans cette documentation.

Si l'un des tarifs est automatiquement déduit d'un autre, nous pouvons aussi utiliser la fonction de **Tarification articles** de la gestion des tarifs.

Il est également possible de supprimer un tarif qui n'est plus utilisé pour l'article à l'aide du bouton **Supprimer un tarif**.

La notion de **Groupe tarifaire** permet de définir l'appartenance d'un article à un groupe d'articles ayant des règles de gestion tarifaire communes.

Cette notion de groupe tarifaire servira à définir des conditions particulières de tarif ou de remise pour cet ensemble d'articles.

Lorsque des tarifs quantitatifs sont définis, il est possible de la visualiser sur le fichier articles ou la saisie de commande en cochant une rubrique nommée « **Voir grille** ».

Qté à partir de:	0	1	18	36	72
1 . Tarif de Base (HT)	0.000	3.640	3.530	3.390	3.200
2 . Tarif TTC de base (TTC)	0.000	4.353	4.222	4.054	3.827
3 . Tarif -3% (HT)	0.000	3.640	3.530	3.390	3.200
4 . Tarif -4% (HT)	0.000	3.640	3.530	3.390	3.200

Supprimer un Tarif

Voir grille

Mise à jour à partir de la tarification articles

Pour cela, aller sur « Fichier », « Tarifs », « Tarification articles »

Nous arrivons sur un tableau de sélection, sur lequel nous devons OBLIGATOIREMENT saisir un **N° de tarif (Principal)** (le curseur est d'ailleurs positionné sur cette zone dès l'ouverture d'écran).

Il est possible de sélectionner d'autres tarifs qui s'afficheront également dans la fenêtre de résultat.

Choix d'articles/fournitures

Recherche Résultats

1 - Choix du tarif

N° Tarif (Principal) : 1 HT Tarif de Base Tarif existant Tous les articles

N° Tarif (Facultatif) : 2 6

Sélection valeur sur le tarif principal
Type Valeur : Valeur HT
Valeur : 0

2 - Sélection des articles

Genr/ Marque : Couleur :

Esp/Modèle : Disposition : Exposition1 :

Var/S-Modèle : Qualité : couleur feuillage :

Présentation : exposition : Déclaration phyto :

Taille : N° Gamme :

Famille : e-boutique :

N° Article : Type Article Fourniture Tous

Code article :

Code Barre : Date de création du : / / 19 au / / 19

Groupe tarifaire : Dernière modif. du : / / 19 au / / 19

3 - Fonction calcul

Base tarif :

HT TTC

+ - * /

Initialisation à une valeur

Valeur :

Exécuter

0 article sélectionné Liste

Tarif personnalisé selon emballage Eermer

La liste qui nous sera ensuite proposée, comprendra tous les articles, ou seulement ceux qui ont déjà le tarif sélectionné.

Implicitement, ce sont **Tous les articles**, mais nous pouvons cocher **Tarif existant** pour n'avoir que les articles qui ont déjà ce tarif.

On peut également appliquer une condition particulière de recherche sur le montant de la valeur du tarif principal :

Sélection valeur sur le tarif principal

Type Valeur : Valeur HT

<= >= = <> Valeur : 0

La liste des tarifs présélectionnés, ainsi que la condition sur le montant, peuvent être mémorisées par utilisateur dans les paramètres de chacun :

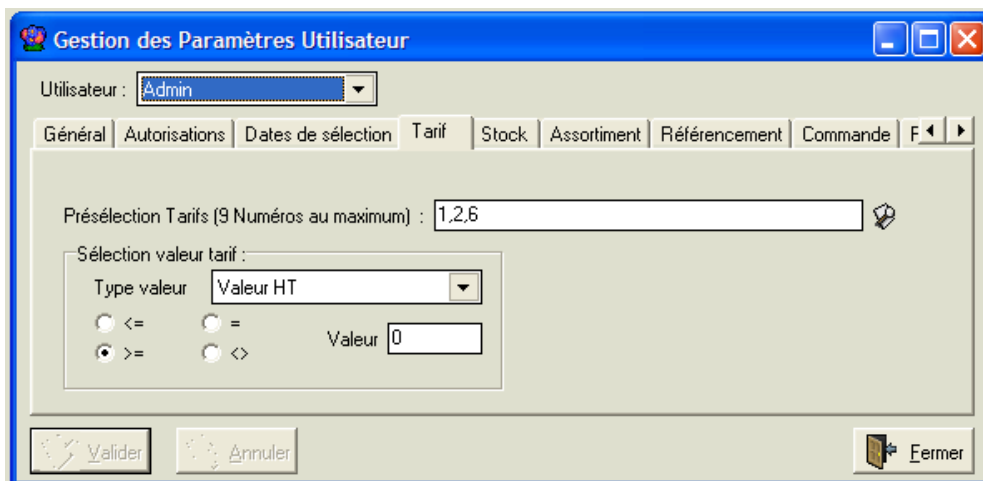

Enfin, des critères de recherche complémentaires peuvent concerner les articles (désignation, critères, date de création, ...)

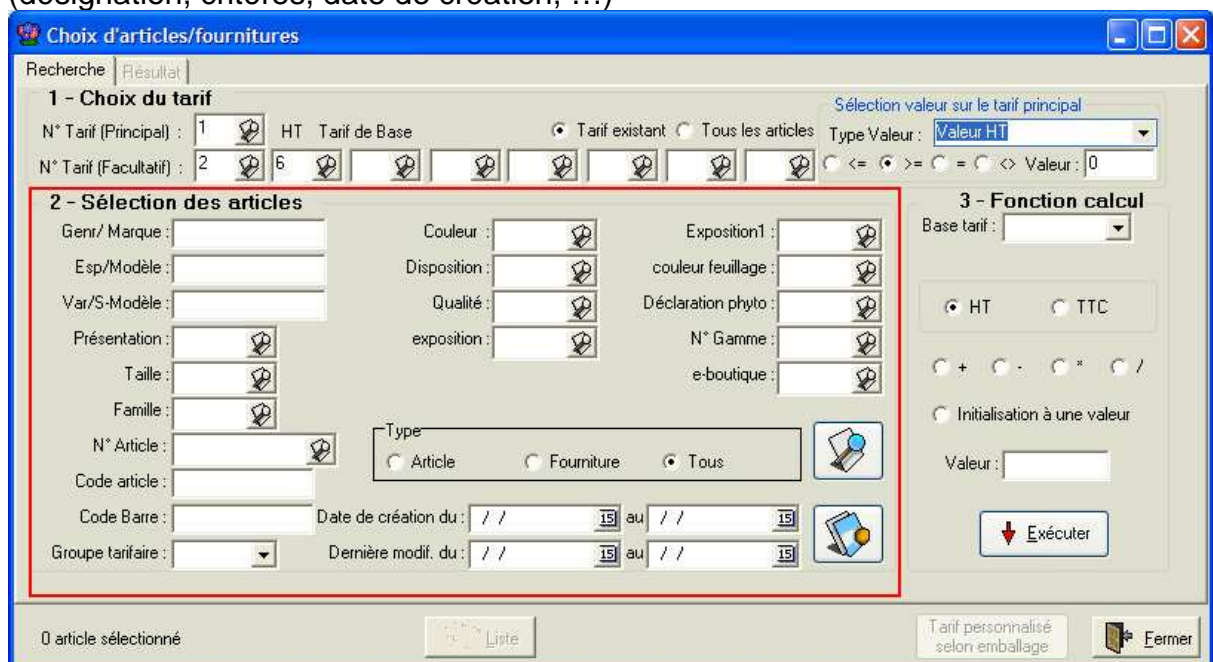

La fenêtre de résultat affiche en rouge les valeurs de tarif modifiable. Il s'agit soit de la valeur HT ou de la valeur TTC selon le tarif.

N° Arti	Genr/ Marque	Esp/Modèle	Var/S-Modèle	(Présenta (Taille)	HT (N° 1)	TTC (N° 3)	HT (N° 6)	(Famille)	Groupe tari	TTC (N° 1)	HT (N° 3)	TTC (N° 6)
10112	HELIANTHUS			Pot10cm	1.9200	3.0300		Plantes à m		3.1700	3.3200	
10113	HELIANTHUS			POT 1 L.	0.6000	3.5000		Plantes à m		0.6300	3.3200	
10114	HELICHRYSUM			Pot10cm	3.0000	3.5000		Plantes à m		3.1700	3.3200	
399013	HELICHRYSUM				5.7300					5.7300		
10117	HELIOTROPE			Barquette d	7.0000	3.5000		Plantes à m		7.3900	3.3200	
10116	HELIOTROPE			Pot10cm	3.0000	3.5000		Plantes à m		3.1700	3.3200	
410130	HELLEBORE NIGE			Pot13cm	5.0000					5.0000		
400180	HELLEBORE ORIE			Pot18cm	8.5000			Inconnu		8.9700		
399064	HELLEBORE ORIE				9.9500			Inconnu		10.5000		
448013	HEMEROCAL			Pot12cm	3.1000					3.1000		
10118	HEUCHERA			Pot10cm	3.0000	3.5000		Plantes à m		3.1700	3.3200	
448113	HEUCHERA			Pot17cm	3.0200					3.0200		
408270	HIBISCUS			coupe 27	10.6000					10.6000		
408140	HIBISCUS			Pot15cm	4.6000					4.6000		
215	HIBISCUS	syriacus	Diana	Cont.3L 30/40	3.0000	6.3400	6.3000	Arbustes	ARB	3.1700	6.0100	6.6500
217	HIBISCUS	syriacus	Diana	Cont.3L 40/60	3.0000	6.3400	6.3000	Arbustes	ARB	3.1700	6.0100	6.6500
218	HIBISCUS	syriacus	Diana	Cont.5L 60/80	6.0000	1.0000	10.7000	Arbustes	ARB	6.0000	1.0000	11.2900
220	HIBISCUS	syriacus	Diana	Cont.5L 80/100	6.0000	1.0000	10.7000	Arbustes	ARB	6.0000	1.0000	11.2900
246	HIBISCUS	syriacus	Duc.de.brabant	Cont.3L 30/40	3.0000	6.3400	6.3000	Arbustes	ARB	3.1700	6.0100	6.6500

La « **Fonction calcul** » permet de générer un tarif sur un grand nombre d'articles en même temps.

3 - Fonction calcul

Base tarif :

HT TTC

+ - * /

Initialisation à une valeur

Valeur :

L'objectif est en général calculer un tarif à partir d'un autre tarif ou de l'initialiser à une valeur donnée pour tous les articles sélectionnés.

Exemple : Pour tous les articles de la famille ARB, le tarif 9 est égal au tarif 10 moins 5 %

Après sélection du tarif 9

Puis des articles de la famille ARB

Dans la partie « **Fonction calcul** »

Nous indiquons le « **tarif de base** » : 10

On clique sur le type d'opération « ***** »

On entre la **valeur** (coefficient) 0.95

Puis « **Exécuter** »

Attention

Au moment du calcul, le système va automatiquement effectuer un arrondi

Cet arrondi dépend du paramètre défini dans la partie « **Paramétrage** » « **gestion des arrondis** »

Gestion de la tarification client

Sur les fiches clients sont déterminés les paramètres essentiels de tarification permettant de calculer les prix de vente selon les grilles tarifaires existantes.

Sur l'onglet « Tarification » :

Le **N°Tarif** permet de rattacher le client à un tarif de base. Ce tarif peut être modifié ponctuellement lors de la saisie d'opérations commerciales sur la pièce saisie.

Le **Taux Remise Ligne** permet d'affecter sur les lignes de commandes au taux de remise systématique. Cette remise est définie en pourcentage.

Le prix tarif est alors chargé sur la rubrique « Prix Brut » puis le taux de remise est indiqué donnant lieu au calcul d'un « Prix Net ». Il est possible de modifier ou supprimer cette remise sur la ligne de commande.

	Prix Brut HT B (€)	Remise	Type Rem	Prix Net HT B (€)	Val.
	6.2600 €	2.00 %		6.1348 €	

Attention : Les règles d'arrondis ne s'appliquent pas sur le calcul du « Prix Net », celui-ci est calculé systématiquement avec quatre décimales.

Le **Taux de Remise Pied** permet de provoquer un calcul de remise sur le montant total de la commande (avant ajout de frais de facturation ou de port).

Le **Taux prix achat** est un coefficient permettant éventuellement de calculer le prix d'achat sur les lignes d'opérations commerciales de type Vente. Ce point sera traité plus loin dans cette documentation.

Sur l'onglet « Codes » :

Le **Pays** du client détermine la nature d'application de la TVA par défaut sur les opérations commerciales. L'application de TVA sera déterminée par défaut que si le pays du client est égal à « FRA ».

Sur l'onglet « Facturation » :

Si la rubrique « **Facturable** » n'est pas cochée, les lignes d'opérations commerciales pour ce client ne seront par défaut pas valorisées. Il est possible de modifier ce mode de fonctionnement dès l'attribution du code client sur l'opération commerciale.

Notion de Prix 2

Il est possible d'initialiser sur les lignes des opérations commerciales de type ventes un second prix déterminé à partir d'un tarif de base.

Cette notion peut être utilisée s'il est nécessaire de faire figurer par exemple un prix de vente conseillé pour information auprès du client.

Afin d'activer cette fonctionnalité, il est nécessaire de réaliser un paramétrage en fiche société sur l'onglet « **Paramètres** », sous-onglet « **Général** » :

Paramétrage de la société en cours

Afficheur / Mode caisse | Saisie portable | Stock | Utilitaires | Interface XL Pos | Emballages / Logistique
Commande / Relance / Facturation | Assortiment | Télévente | Prix Revient/Nets | Achat | Saisie Cash | Carte de fidélité
Identification | **Paramètres** | Libellé Article | Message | Impression | Memo pied de page | Paramètres Import / Export | ODBC

Général | ETEBAC | Envoi

Devise de Base : EUR Euro €

Duplication : MAJ de la réservation ou de l'offre d'origine

Séparateur de recherche : Export Shift+F11 : Afficher les libellés des colonnes
Séparateur Shift+F11 : Afficher les noms des champs

Prix 2 : Règle calcul : Selon tarif N° Tarif : 1

Casser le PCB
Serveur Firebird Classic

Critères de sélection Article pour les recherches sur le N° :
 N° Article Code Article Code Barre Article Code Référencement Code Barre Référencement GTIN

Client de référence : 12 ZZCLIENT DE RÉFÉRENCE Lancement de la recherche client automatique
Article de référence : 51149 ZZ ARTICLE DE REF Limite du nombre de réponses : 500

Répertoire des documents : X:\

Conversion du chemin des documents en UNC.

Répertoire de personnalisation des tableaux de données : C:\Program Files\Mgi\GestCom\ParamUser\

Valider Annuler

Société : Ets horticoles Flo'WOneDemo Fermer

Sélectionner la règle de calcul « **Selon tarif** » puis spécifiez un numéro de tarif à utiliser.

Calcul de tarifs à partir des achats

Un tarif article de base peut être calculé directement à partir d'une série d'achats. Cette possibilité nécessite de disposer la l'option de gestion des achats et de préciser les règles au niveau des paramètres utilisateur

La valeur du « **Tarif rendu** » sera alors calculée de la manière suivante :
prix de base de la ligne d'achat X coefficient sur la fiche fournisseur

Le prix de base de la ligne d'achat par défaut utilisé pour le calcul du « tarif rendu » est celui défini dans les paramètres de l'utilisateur.

Remarque : les prix de revient 2 à 5 ne sont accessibles que si l'option « Prix de revient » est activée.

Le coefficient sur la fiche fournisseur est à renseigner sur l'onglet « **Tarification** », rubrique « **Taux prix achat** ».

Exemple : On veut calculer le tarif 5 systématiquement à partir du prix de revient sur les achats augmenté de 30%.
 On doit paramétrer en « **Tarif rendu** » le tarif numéro 5.
 Spécifier sur toutes les fiches fournisseurs un taux de 1.30

Autres paramétrages possibles selon l'utilisateur :

- Interdire l'accès au recalcul des tarifs à partir des achats
- calculer la moyenne pondérée des prix d'achat
- inclure les lignes avec quantité à 0
- chaîner sur la fenêtre de tarification article

Sur la fenêtre de Recherche d'achats, après avoir sélectionné la liste des achats à prendre en compte, il suffit d'appeler le menu contextuel par clic-droit et de choisir l'option « **Recalcul des tarifs des articles des achats sélectionnés** ».

Une fenêtre permet de choisir le mode de calcul initialisé avec le paramétrage utilisateur précédent :

Le traitement parcourt les commandes achats dans l'ordre d'affichage et chacune des lignes de commande.

Si un article figure sur plusieurs lignes ou plusieurs commandes, le « **Tarif rendu** » de l'article calculé en dernier est pris en compte sauf si le paramètre de calcul de la moyenne pondérée est coché.

Détermination du prix d'achat sur les opérations commerciales de type vente

Le prix d'achat chargé sur les lignes de ventes peut être paramétré selon différentes règles déterminées au niveau du dépôt de stockage dans le menu « **Paramètres** », option « **Codes et Libellés** » dans l'onglet « **Lot Stock** ».

- Code: 001
- Désignation: Dépôt Principal
- Type de dépôts: [empty]
- Adresse (1): [empty]
- Adresse (2): [empty]
- CP / Ville: [empty]
- Téléphone: [empty] Portable: [empty]
- Fax: [empty] Mail: [empty]
- Bureau douane: LOC Type: [empty]
- Règle calcul prix achat: Dernier prix achat du lot de stock (dropdown menu)
- Taux prix achat: [empty]
- Tarif Prix d'achat: [empty]
- Fournisseur: [empty]

At the bottom, there are buttons for "Créer", "Supprimer", "Valider", "Annuler", and "Fermer".

La règle de calcul du prix d'achat est déterminée selon plusieurs possibilités :

- **Aucune** : pas d'initialisation
- **Dernier prix achat du lot de stock** : charge le dernier prix d'achat mémorisé sur le lot de stock choisi
- **Tarif dernière colonne Prix Article * Taux prix achat site** : tarif pour la quantité la plus importante (si tarif quantitatif) multiplié par le taux de cette fiche

- **Prix de vente * taux prix achat client/fournisseur** : Prix de vente de la ligne multiplié par le taux prix achat de la fiche client multiplié par le taux prix achat de la fiche fournisseur
- **Prix de vente * Taux prix achat site * Taux prix achat article**
- **Tarif prix achat site * Taux prix achat site**

③ Tarifs personnalisés clients

Dans l'écran ci-dessous nous lisons :

Tous les	Désignation principal	Type	Code sec	Désignation secon	N° Tarif	Qté >=	Prix Brut HT	Prix Brut TTC	Jour début	Mois début	Cd
		Article	122406	CYCLAMEN	0	12	5	5.98	0	0	
		Article	122406	CYCLAMEN	0	24	6	7.176	0	0	
		Article	122406	CYCLAMEN	0	36	7	8.372	0	0	
		Groupe tarifaire	A	SERIE a	1	0	3	3.165	0	0	
		Groupe tarifaire	B	SRIE b	1	0	4	4	0	0	
		Groupe tarifaire	TOM	rem.quant.Tomates	1	0	2	2	0	0	

Pour tous les clients, l'article N°122406, et pour une quantité de 12, sera vendu 5€ HT

4^{ème} ligne : les articles appartenant au groupe tarifaire A seront vendus, lorsque le code tarif de la fiche client est 1, au prix de 4€

Remises quantitatives

L'application la plus fréquente de ces tarifs personnalisés est la programmation de prix par quantités.

Dans l'écran ci-dessous, nous lisons

Catégorie	Désignation principale	Type	Code seconde	Désignation seconde	N° Tarif	Qté >=	Remise	Type de remise	Jour début	Mois début
JAR	Jardineries	Groupe tarifaire	GS	Gros sujets	0	0	50	Montant fixe	0	0
JAR	Jardineries	Groupe tarifaire	GS	Gros sujets	0	10	0	%	0	0
JAR	Jardineries	Groupe tarifaire	GS	Gros sujets	0	100	5	%	0	0
JAR	Jardineries	Groupe tarifaire	GS	Gros sujets	0	1000	15	%	0	0

Aux clients de la catégorie JAR, pour les articles du groupe tarifaire GS, et quelque soit le tarif de vente appliqué au client, on appliquera par rapport au prix de ce tarif :

- Une majoration de 50 € si la quantité est inférieure à 10
- Une remise par rapport à ce tarif de 5% si la quantité est comprise entre 100 et 999
- Une remise de 15% au-delà.

Ces prix quantitatifs apparaitront dans les 'grilles tarifaires' en consultation article, saisie de commande, consultation de stock.

Cas des remises quantitatives liées aux emballages (prix au roll ou au carton)

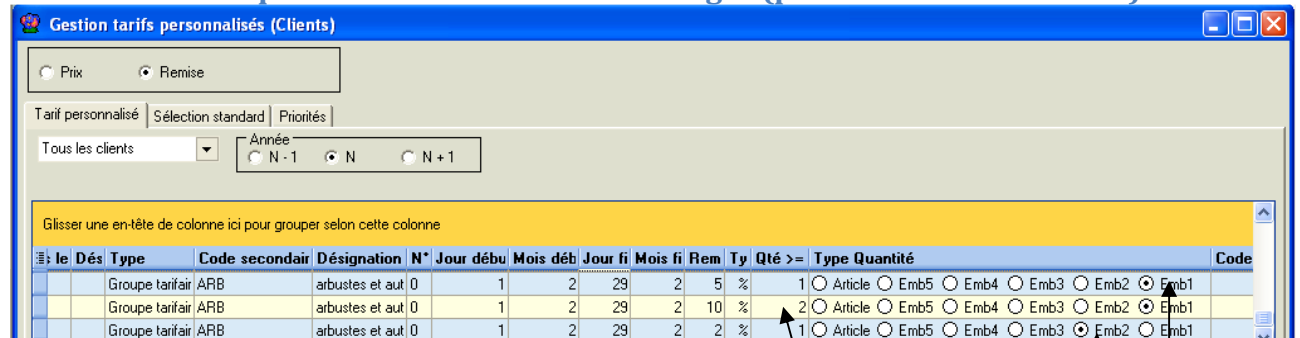

Dans l'exemple ci-dessus on a dit que :

- Pour tous les clients
- Pour les articles du groupe tarifaire ARB (Arbustes)
- Entre le 1/02 et le 29/02
- Une remise de 5% au tarif normal serait appliquée **pour une quantité supérieure ou égale à 1 emballage1**. Si l'emballage1 (final) est le roll: une remise de 5% pour une quantité vendue de 1 roll ou plus.
- Une remise de 10% pour une quantité vendue supérieure à 2 Emb1 (soit 2 rolls)
- Une remise de 2% pour une quantité supérieure à 1 Emb2, soit par exemple 1 Etage.

Notez que si l'article est vendu parfois en palette et parfois en roll, la remise sera appliquée à partir de 1 roll ou de 1 palette, même si cela correspond à des nombres différents.

Ce mécanisme permet de faire des remises liées à des nombres d'emballages entiers, même si ce nombre varie selon l'article : certains articles ARB sont vendus à 96 au roll et d'autres à 140,...

Les grilles tarifaires afficheront, en saisie de commande, les prix selon les quantités sous la forme : (voir écran ci-dessous. Dans notre exemple co-existent des remises sur quantité d'article et sur quantité d'emballage)

Qté >=	0	24	120	1 EMB2	1 EMB1	2 EMB1
Remise (%)	0	3.00	5.00	2.00	5.00	10.00
Prix HT en €	1.700	1.650	1.620	1.670	1.620	1.530
Prix HT en €	1.700	1.650	1.620	1.670	1.620	1.530

Autres cas de tarifs personnalisés

En dehors des utilisations ci-dessus, les tarifs personnalisés seront utilisés pour programmer des 'exceptions' aux tarifs de base : exception pour un ou des clients, pour un ou des articles, entre dates.

Les critères qui sont pris en compte pour faire des prix personnalisés

Les prix peuvent être décrits :

- Pour tous les clients
- Pour un client donné
- Pour une catégorie client
- Pour une classe client
- Pour les clients ayant le même critère 1, ou 2 ou 3 ou 4 ou 5 ou 6
- Les clients d'un Représentant
- Les clients d'une Zone d'expédition
- Les commandes selon un Mode d'expédition
- Les commandes selon un Transporteur

On croisera ce premier critère avec des critères articles :

- Pour un n° d'article donné
- Pour une famille d'article
- Pour les articles d'un groupe tarifaire donné

La notion de 'groupe tarifaire' nous paraît être la règle à privilégier : les articles du même groupe tarifaire ont les mêmes règles de calcul de prix, quelles que soient, par ailleurs, leurs familles, prix, etc. Comme cette zone figure dans l'onglet Tarif de l'article, on aura une meilleure compréhension des mécanismes de prix appliqués.

- Pour tous les articles

N° de tarif : on appliquera cette remise ou ce prix lorsque la commande sera au n° de tarif indiqué. Si la valeur N° de tarif est ZERO, on l'appliquera QUEL QUE SOIT le n° de tarif de la commande.

Jour mois début et fin : pour programmer des remises entre deux dates.

Justification du prix

On voit donc que le mécanisme est très riche de possibilités. La fonction 'justification du prix' qui apparaît par un 'clic droit' en saisie de commandes permet d'expliquer pourquoi on obtient un prix.

Priorités

Dans le cas de figure où des tarifs personnalisés sont programmés selon des critères différents, il pourrait se faire qu'un article pour un client se trouve répondre à plusieurs de ces critères. Le critère le plus fin sera, par défaut, privilégié.

Exemple : un article n°x fait l'objet d'une remise de 5% pendant une période donnée. Mais cet article fait partie de la famille des HAIES, qui font l'objet d'une remise de 2%. Ces deux remises ne seront pas cumulées : c'est la plus fine (la remise de 5% sur l'article) qui sera appliquée.

Les tarifs personnalisés clients ou fournisseurs sont accessibles : par le menu Fichiers/tarifs/tarifs personnalisés mais aussi directement de puis la fiche article SI ON SOUHAITE PROGRAMMER CES TARIFS PAR ARTICLE.
Mais notez bien que le mécanisme le plus efficace est de programmer ces tarifs personnalisés par groupe d'articles (par groupe tarifaire, par exemple). Dans ce cas, le lien dans la fiche Article n'affichera pas ces conditions liées au groupe.
En revanche, en cliquant sur la case 'voir grille de prix', on vérifie que des conditions de prix s'appliquent à l'article.

4 Prix évolués (prix = somme de composants)

Une OPTION du logiciel permet de faire calculer des prix de vente et d'achat par des formules entre 'composants'. L'idée générale est d'appliquer des 'coûts' qui dépendent de différentes conditions et qui vont majorer ou minorer le prix appliqué dans la commande.

Composants (paramétrage autres coûts)

Ci-dessus un composant 'Majoration transport' qui aura pour effet d'appliquer une majoration en pourcentage selon la zone d'expédition de la commande : 6% pour les clients de la zone SO, 2% pour les clients de la zone PRO,...

(notez : une 'remise de 2%' est une remise, une remide de -2% est une majoration de 2%)

- Code: MTRA
- Utilisée:
- Désignation: Majoration transport
- Autre coût: [dropdown menu]
- Calcul: Calcul basé sur total: Ligne
- Type de proratisation commande: Montant HT
- Basé sur: Prix unitaire Article
- Valeur: [input] %
- Coefficient exprimé pour: 1 unités
- Arrondi: 4 décimale(s)
- Facturation: TVA appliquée, Code Vente, Code Achat (all with lock icons)
- Ecriture comptable différenciée si taxe incluse dans le tarif:
- Buttons: Règles d'application clients, Règles d'application fournisseurs

The bottom window is titled 'Gestion autres coûts (Clients)' and shows the configuration for the 'Majoration transport' cost:

- Coût: MTRA Majoration transport
- Tarif personnalisé | Sélection standard | Priorités
- Zone d'expédition: [dropdown menu]
- Année: N - 1 N N + 1
- Instruction: Glisser une en-tête de colonne ici pour grouper selon cette colonne
- Table with columns: Zone d, Désignation principale, Type, Code secondair, Désignation secondaire, N* Tai, Jour d, Mois c, Qté >=, %, Cod

Zone d	Désignation principale	Type	Code secondair	Désignation secondaire	N* Tai	Jour d	Mois c	Qté >=	%	Cod
PRO	Proximité	Tous les articl			0	0	0	0	-2	
SO	Tournée SO	Tous les articl			0	0	0	0	-6	

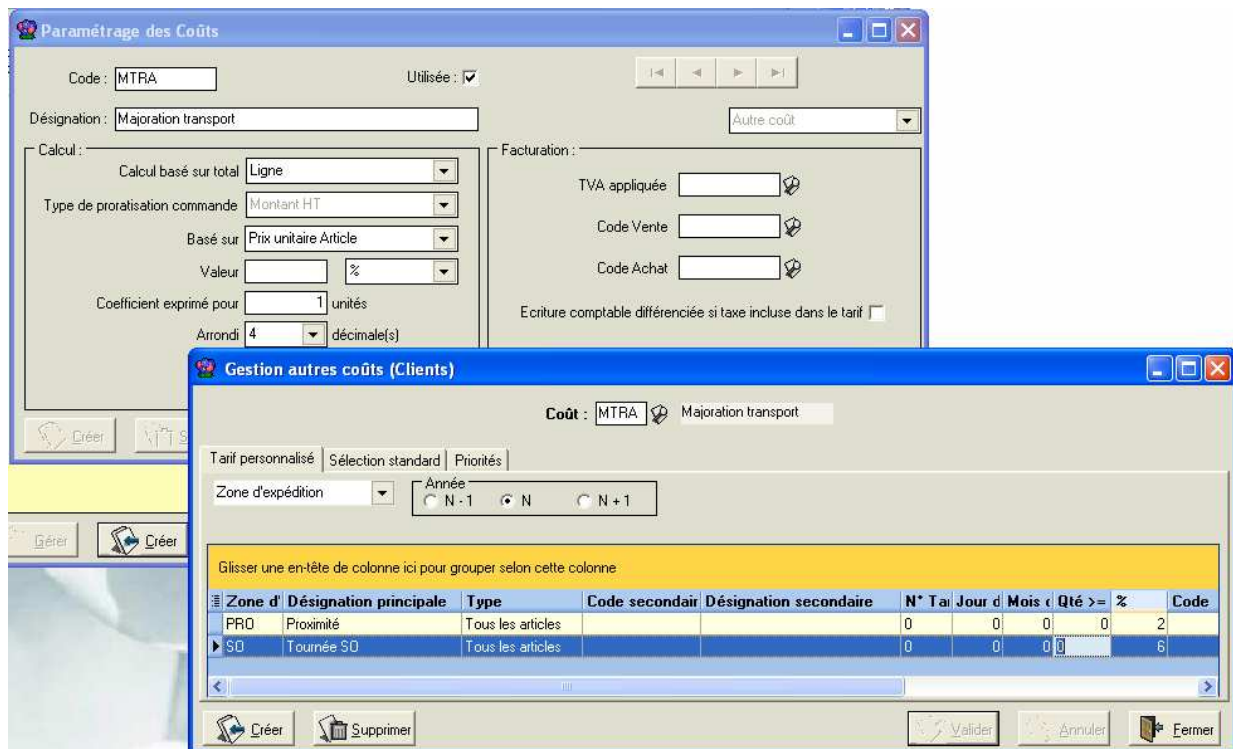

Pour notre exemple, certains clients de la catégorie JAR ont, par ailleurs, une 'remise volume' de 4% sur les articles de la famille ARB et de 3% pour les articles de la famille CNF

Formule de prix

Ces composants seront pris en compte pour le calcul du prix de vente s'ils sont assemblés dans une 'formule' :

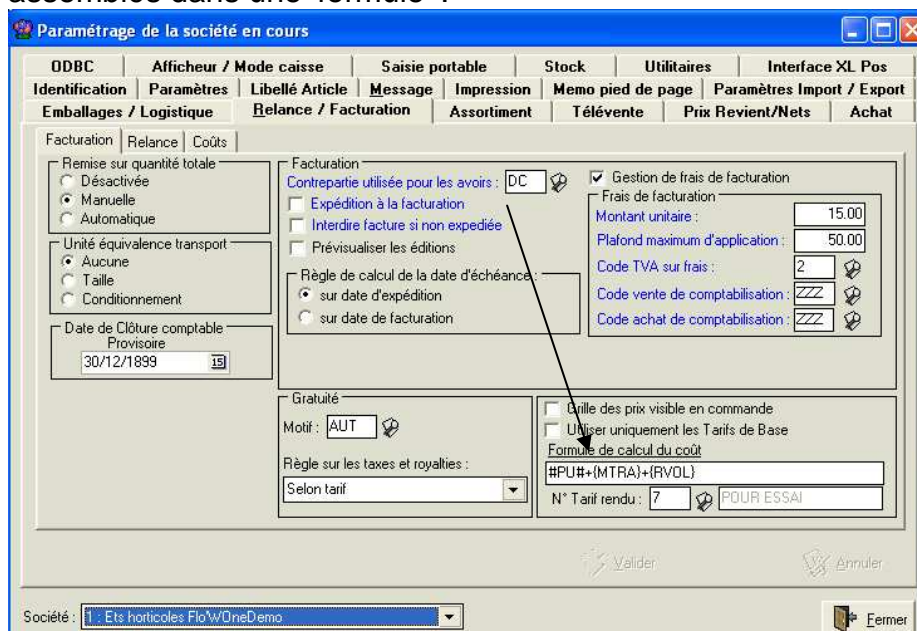

Syntaxe utilisable	Signification
{composant}	Utilisation du composant
#PU#	Prix de vente Article après application des tarifs personnalisés.
#PO#	Prix de vente Article après application des

	tarifs personnalisés. S'il est nul, le calcul conserve la valeur existante.
les opérateurs mathématiques + * / -	
Les espaces ne sont pas tolérés	
Les parenthèses ne sont pas utilisables.	

Exemple

Formule : {DIV1}+{DIV2}+#P0#

Le prix de vente proposé sera donc :

le résultat du coût DIV1

suivi de l'application du coût DIV2

si le Prix Unitaire de l'article est non nul on repart de ce prix sinon on conserve le résultat précédent.

En saisie de commande : justification du prix

Le prix prendra donc en compte la formule et les conditions d'application de chaque composant.

Un clic droit sur la ligne de commande, Justification du prix, permet de comprendre le calcul :

Le même article est vendu à deux prix différents pour ces deux clients, en raison de zones et de catégorie client différents :

Gestion de Commandes (Modification)
 C 04001295 N° Cli: 24 CLIENT qérard 49047 vbl/bbl/bbr/btr/bz/bfs gr tr

Dpé Origine	Site	N° Article	Libellé Article	Code article	Qte Livrée	Prix Net HT (€)	Qte Emb 1	Emb 1	Emb 2->1
>	SV	122481	AUCUBA bonneau		1	11.2800 €	0.02	RD	x5
	SV	165	AUCUBA japonica Crotonifolia Cont.3L 30/40		1	5.6400 €	0.01	B1	

Justification du prix de la ligne

No ligne	Type de coût	Tot. HT	Code c/HT en uni	Base de ca	Valeur	Type de calcul	Commentaire	Référen
1	COUT	12	@TRF	0.00	12	0	Montant fixe	
2	COUT	-0.72	MTRA	0.00	12	-6	% [+] (Zone d'expédition:SO) (Tous les articles)	
3	COUT	0	RVOL	0.00	12	0	% [+]	
4	PR	11.28	FV	11.28	1	11.28	Montant fixe Prix de vente	

Gestion de Commandes
 C 04001297 N° Cli: 2 JARDI SOLEIL 72100 MANS

Libellé Article	Code article	Qte Livrée	Prix Net HT (€)	Qte Emb 1	Emb 1
> AUCUBA bonneau		1	12.2400 €	0.02	RD

Justification du prix de la ligne

No ligne	Type de coût	Tot. HT	Code c/HT en uni	Base de ca	Valeur	Type de calcul	Commentaire	Réfé
12	COUT	12	@TRF	0.00	12	0	Montant fixe	
13	COUT	-0.24	MTRA	0.00	12	-2	% [+] (Zone d'expédition:PRO) (Tous les articles)	
14	COUT	0.48	RVOL	0.00	12	4	% [+] (Catégorie client:JAR) (Famille article:ARB)	

Edition des tarifs

Quels articles pour quel clients

L'édition demande d'abord de sélectionner des groupes d'articles et un n°de tarif ou un client. En effet, il peut sa faire qu'un client est des tarifs personnalisés, ou qu'il ait un critère qui corresponde à des conditions de tarifs personnalisés. L'édition prendra en compte ce n°de tarif 'corrigé' de ces tarifs p ersonnalisés éventuels

Le logiciel est livré avec des états de base présentant les résultats de prix quantitatifs en colonnes

Ets horticoles Flo'WOneDemo

La graine informatique
1 avenue de Bois l'Abbé
49070 Beaucozuté

Tél : 02 41 22 11 00
Fax: 02 41 22 18 36
Email : graine.info@wanadoo.fr

Tarif Quantitatif HT

N° tarif : 1
Genr/ Marque aucuba

Tarif N° : 1 (HT) Par ordre alphabétique

Libellé Article	N° Art.	Prix				
AUCUBA			24	120	1	1
Pot13cm	461750	12,00	11,64	11,40	11,76	11,40
bonneau	122481	12,00	11,64	11,40	11,76	11,40
japonica Crotonifolia	Cont.3L 30/40 185	6,00	5,82	5,70	5,88	5,70
AUCUBA			10	24	33	120
japonica Crotonifolia	Cont.3L 40/60 186	0,00	0,00	0,00	0,00	0,00
AUCUBA			12	24	60	120
japonica Crotonifolia	Cont.3L 40/60 122483	6,00	5,82	5,82	5,70	5,70
AUCUBA			24	120	1	1
japonica Crotonifolia	Cont.3L 60/80 187	8,00	7,76	7,60	7,84	7,60
	Cont.5L 80/100 188	0,00	0,00	0,00	0,00	0,00
	Cont.5L 100/120 189	0,00	0,00	0,00	0,00	0,00
	Cont.10L 100/120 170	0,00	0,00	0,00	0,00	0,00
val d'ordre	122479	0,00	0,00	0,00	0,00	0,00
voisin	122480	0,00	0,00	0,00	0,00	0,00

Mais souvent, les utilisateurs - ou leurs imprimeurs- souhaitent une mise en page différente. La sortie Excel donne tous les éléments utiles :

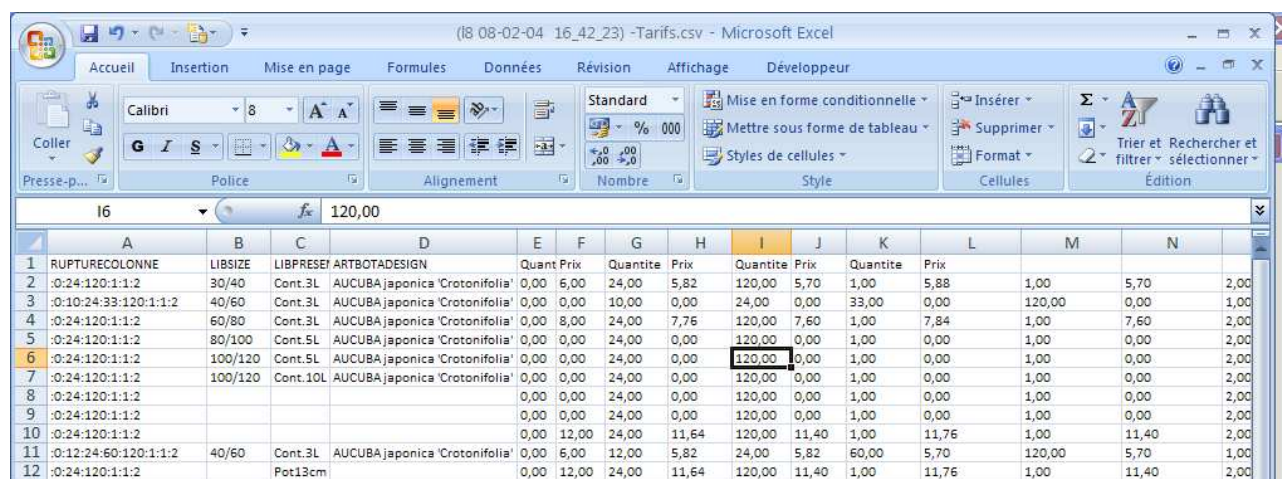

	A	B	C	D	E	F	G	H	I	J	K	L	M	N
1	RUPTURECOLONNE	LIBSIZE	LIBPRESEY	ARTBOTADESIGN	Quant	Prix	Quantite	Prix	Quantite	Prix	Quantite	Prix		
2	:0:24:120:1:1:2	30/40	Cont.3L	AUCUBA japonica 'Crotonifolia'	0,00	6,00	24,00	5,82	120,00	5,70	1,00	5,88	1,00	5,70
3	:0:10:24:33:120:1:1:2	40/60	Cont.3L	AUCUBA japonica 'Crotonifolia'	0,00	0,00	10,00	0,00	24,00	0,00	33,00	0,00	120,00	0,00
4	:0:24:120:1:1:2	60/80	Cont.3L	AUCUBA japonica 'Crotonifolia'	0,00	8,00	24,00	7,76	120,00	7,60	1,00	7,84	1,00	7,60
5	:0:24:120:1:1:2	80/100	Cont.5L	AUCUBA japonica 'Crotonifolia'	0,00	0,00	24,00	0,00	120,00	0,00	1,00	0,00	1,00	0,00
6	:0:24:120:1:1:2	100/120	Cont.5L	AUCUBA japonica 'Crotonifolia'	0,00	0,00	24,00	0,00	120,00	0,00	1,00	0,00	1,00	0,00
7	:0:24:120:1:1:2	100/120	Cont.10L	AUCUBA japonica 'Crotonifolia'	0,00	0,00	24,00	0,00	120,00	0,00	1,00	0,00	1,00	0,00
8	:0:24:120:1:1:2				0,00	0,00	24,00	0,00	120,00	0,00	1,00	0,00	1,00	0,00
9	:0:24:120:1:1:2				0,00	0,00	24,00	0,00	120,00	0,00	1,00	0,00	1,00	0,00
10	:0:24:120:1:1:2				0,00	12,00	24,00	11,64	120,00	11,40	1,00	11,76	1,00	11,40
11	:0:12:24:60:120:1:1:2	40/60	Cont.3L	AUCUBA japonica 'Crotonifolia'	0,00	6,00	12,00	5,82	24,00	5,82	60,00	5,70	120,00	5,70
12	:0:24:120:1:1:2		Pot13cm		0,00	12,00	24,00	11,64	120,00	11,40	1,00	11,76	1,00	11,40