

FLOW/VISIO versions 8.0.6.7 à 8.0.9.8

(du 1^{er} janvier 2013 au 26 avril 2013)

Clients / Fournisseurs

Fiche Client

- V 8.0.8.3 : Ajout en **menu contextuel** de la possibilité d'envoi des clients vers le **webservice HortiOnline** depuis la fenêtre d'accès aux clients
- V 8.0.9.5 : **Classe Client**, ajout d'une nouvelle fonctionnalité qui permet de **colorer les zones du client dans l'entête de commande** en fonction de la classe du client (couleur du texte et du fond des zones)

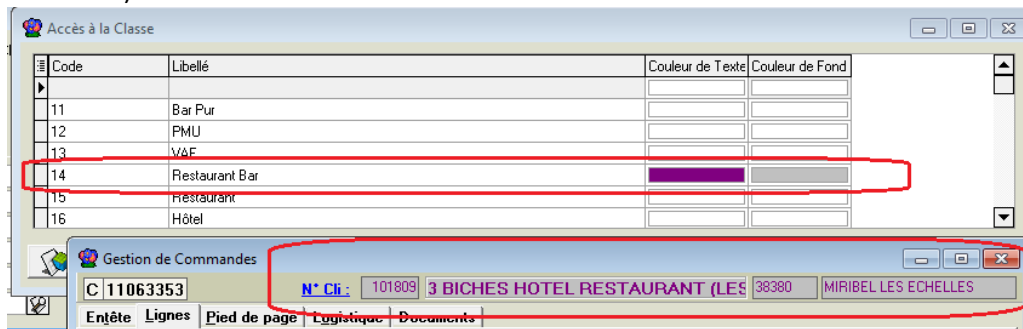

Import de clients

- V 8.0.8.1 : Gestion de nouveaux champs clients à l'import suite aux améliorations de la fiche client en v8

Traitement clients

- V 8.0.7.6 : la commande DUEINVOICE permet de positionner l'indicateur « **Interdit** » à « **OUI** » pour les clients ayant des échéances non soldées à la date du jour. Il a été ajouté la possibilité de filtrer les clients concernés de manière plus fine à l'aide de la commande « -FILTRE »

Articles

Fiche Article

- V 8.0.7.0 : Ajout de la gestion du **domaine d'utilisation « Transfert site à site »** de manière différenciée des domaines achat et vente.

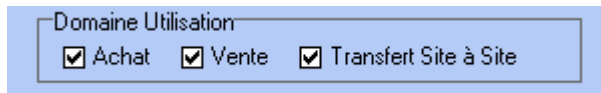

- V 8.0.7.3 : Assortiment, possibilité de ne pas mettre de modèle étiquette dans les lignes de détail assortiment sur les opérations commerciales (indicateur à cocher).

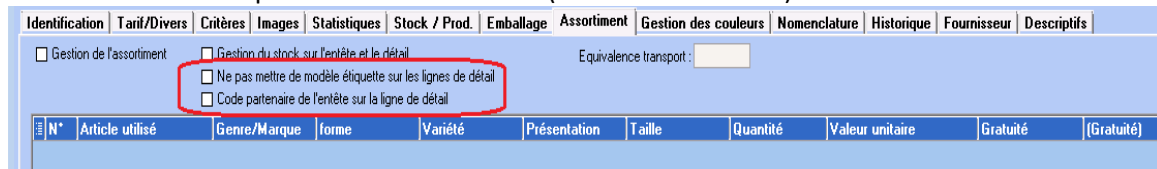

- V 8.0.7.6 : Sélection Articles, le **paramétrage des « Sélection par défaut des articles »** se fait désormais **par utilisateur** sur l'onglet « Sélection », bouton « Sélection des articles par défaut ».

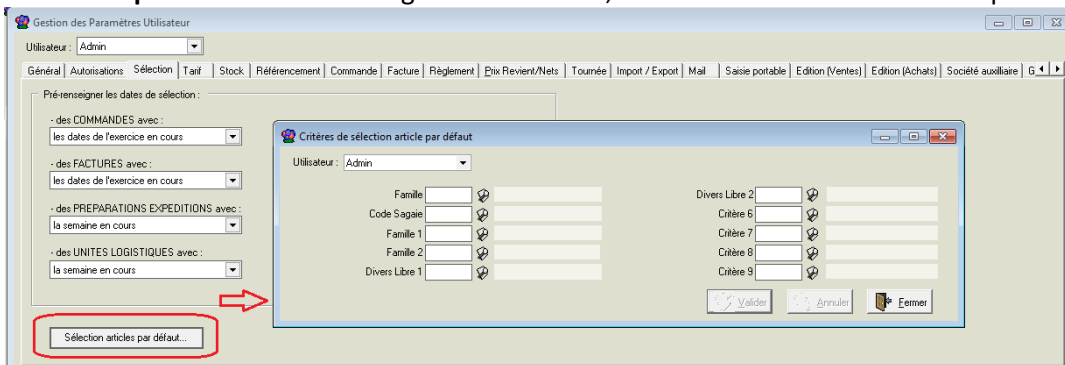

- V 8.0.7.6 : Ajout de la gestion des **critères de sélection Article par défaut** paramétrés par utilisateur dans les fenêtres d'allotement, de tarification article, de statistiques, de référencement article et de tarifs personnalisés.
 - V 8.0.7.7 : Ajout de la **duplication des sélections par défaut des articles** dans l'outil de duplication des paramètres utilisateurs.
 - V 8.0.8.0 : Assortiment, ajout d'un paramètre « **Code partenaire de l'entête dans les lignes de détail** » dans l'onglet « **Assortiment** » permettant, sur les lignes de commandes, de dupliquer le code partenaire du référencement sur les lignes de détail assortiment.
 - V 8.0.9.7 : Ajout d'un champ « **Secteur par défaut** » dans l'onglet Stock.
- Dans les descriptifs Articles :**
- **Ajout de la gestion de médias (Audio, vidéo, ...)**
 - **Amélioration de la gestion des descriptifs articles.**
- V 8.0.9.8 : Ajout de la gestion du pointeur Graine pour les familles et les articles.

Import d'Articles

- v 8.0.6.9 : Ajout de la possibilité d'importer le champ ARTMAINSUPPLIER (Fournisseur Principal).
- V 8.0.8.2 : Import Emballages Articles, Correction du message d'avertissement lors de l'import d'emballages article et que des colonnes manquent afin de le rendre plus explicite.

Export d'Articles

- v 8.0.6.7 : Fichier XML Article : mise à jour des tailles de champs et des derniers champs ajoutés.

Référencement articles

- V 8.0.7.7 : Ajout de la colonne « **code barre article** » dans la grille d'édition.

Consignes / Emballages

Gestion des emballages

- V 8.0.7.7 : Gestion d'un nouveau « Paramètre Utilisateur » permettant de définir le mode d'affichage de la « **Fenêtre de cumul des emballages** » dans l'onglet « Commande », sous-onglet « Afficher fenêtre – données ».
- V 8.0.8.3 : Correction sur la visibilité du bouton « **Renvoyer via HortiTrace** » sur la fenêtre de totaux Emballages
- V 8.0.9.6 : Ajout de la gestion d'un **paramètre Société** nommé « **Arrondir à 1 quand le total emballage est inférieur à 1** ».

Gestion des consignes

- V 8.0.7.2 : ajout d'une fonction supplémentaire d'édition des **Soldes de Consignes** pour les états de type **Liste Solde Consigne**.

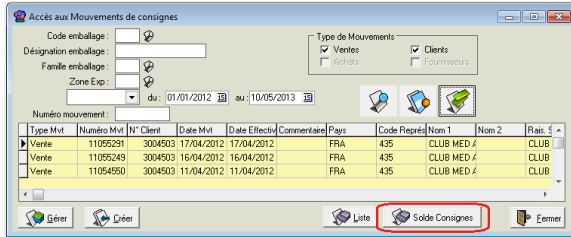

- V 8.0.9.4 : Quand le Nombre d'emballage est inférieur à 1, on ignore la tolérance d'arrondi et on applique obligatoirement un arrondi à l'entier supérieur selon la valeur d'un nouveau paramètre société.



Représentants / Commissions

Commissionnement représentants

- V 8.0.7.4 : Ajout d'une nouvelle règle (« Intégralement ») permettant de considérer comme **payable une commission dont la facture est intégralement payée**, c'est-à-dire y compris les consignes et déconsignes.
- V 8.0.8.8 : Les commissions représentant ne peuvent plus être recalculées si elles sont pointées (considérées payées au représentant).

Stocks / Allotements

Gestion des stocks

- V 8.0.6.7 : La **date d'inventaire annuel est ignorée** pour le contrôle de blocage de réception des achats dans un contexte d'éclatement de commande déjà réceptionnée.
- V 8.0.7.0 : Ajout de la possibilité de **recalculer les quantités ajustées d'un comptage** lorsqu'une opération a été validée à une date antérieure au comptage après saisie de celui-ci. Accès par clic-droit sur la ligne de comptage.

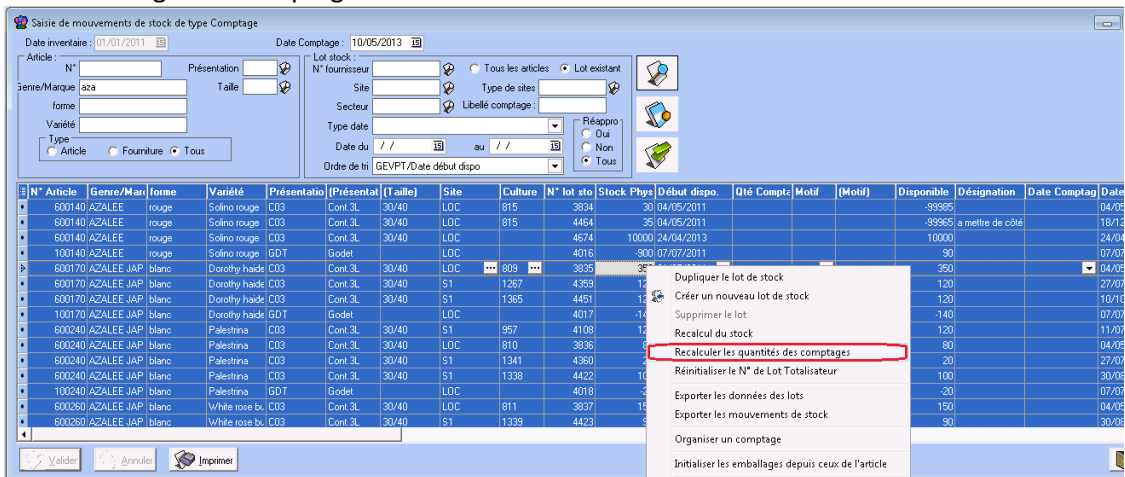

- V 8.0.7.7 : En **consultation des stocks**, ajout d'un critère de recherche avancée « **Lots dispo à date** ».
- V 8.0.7.8 : En **consultation des stocks**, modification de la sélection sur le **site** et le **type de site** afin de permettre d'effectuer une sélection sur le début du code (saisie incomplète, par exemple « F » pour les sites commençant par la lettre « F »).
- V 8.0.8.1 : Correction du libellé de la question de l'export des mouvements de stocks. Le choix « Exporter les mouvements de stocks » du menu contextuel n'était pas visible en SQL Server.

- V 8.0.8.4 : Ajout de la gestion du paramètre société « **Comptage : prendre en compte les mouvements du jour du comptage** ». Annule et remplace le paramètre « Initialisation Date de comptage » afin de prendre en compte le comptage après les mouvements du jour (à 23h59).
- V 8.0.9.5 Ajout d'un message d'avertissement à la **fermeture de la fenêtre de comptage** si on a l'option **VisioProd** et pas le paramètre prise en compte des mouvements à la date de comptage.
- V 8.0.9.7 : Modification de la création de lot, le code emplacement (cuve/secteur) est initialisé avec la valeur renseignée en fiche article onglet « Stock ».
- V 8.0.9.8 : Ajout d'une nouvelle fonction en ligne de commandes « **FINSTOCK** » pour modifier la date de fin de stock suivi d'un recalcul de stock.
Syntaxe : -FCTN STOCKUTILITY -TYPEUTILITY FINSTOCK -GAPFINSTOCK XXX -GAPFINSTOCKVALUE Y
Modification du contrôle sur la péremption des lots de stocks en mode Visio / Flo'W.

Gestion des allotements

- V 8.0.7.6 : Prise en compte des critères de sélection article par défaut (nouveaux paramètres définissables par utilisateur).
- V 8.0.9.5 : En modification du Numéro de lot d'une ligne de commande, la recherche des lots est maintenant strictement limité à ceux de l'article positionné sur la ligne.
- V 8.0.9.6 : Affichage du dépôt/site d'allotement pour les offres (jusqu' 'alors le dépôt/site n'était pas géré sur l'allotement d'offres).
- V 8.0.9.7 : Ajout d'une sélection sur le Numéro d'expédition sur l'écran de recherche.
Gestion du paramètre « Filtrer les lots sur secteur=secteur par défaut de l'article » dans la fenêtre d'allotement afin de prendre en compte l'emplacement par défaut défini en fiche article pour effectuer l'allotement des lignes de commandes

Tarification Article

Gestion des tarifs

- V 8.0.7.6 :
Prise en compte des critères de sélection article par défaut (nouveaux paramètres définissables par utilisateur).

Sur les tarifs Personnalisés :

- Ajout d'un utilitaire de modification des dates de fin des règles identiques (échelonnage des dates de fin pour n'avoir qu'une règle valide à la fois).
- Ajout en menu contextuel d'une fonction pour modifier les dates début/fin des règles sélectionnées.



Nouvelle possibilité d'éditer en mode liste les « règles de valorisation » de prix comprenant les « Tarifs et remises personnalisés », les règles de « Tarifs évolués », de « Prix de revient », « Commissionnement représentant », « Taxes et royalties »,...

Règles client	Code principal	Désignation principale	Type	Code secondaire	Désignation secondaire	N° Tar	Date début	Qté >>	Prix Brut H1	Prix Brut T1	Taux Marg	Montant M	Coefficient	Prix
Critère 4 Client	003	TARIF 003	Article	1	30 L. KRONENBOURG EXP 4.2° 0	000	01/04/2012	0	1.9690	2.2517	37.07%	0.7235	1.5900	
Critère 4 Client	008	TARIF 008	Article	1	30 L. KRONENBOURG EXP 4.2° 0	000	01/04/2012	0	1.4260	1.7055	13.15%	0.1875	1.1500	
Critère 4 Client	009	TARIF 009	Article	1	30 L. KRONENBOURG EXP 4.2° 0	000	01/04/2012	0	2.1190	2.5343	41.55%	0.8805	1.7100	
Critère 4 Client	DIS	TARIF C10	Article	1	30 L. KRONENBOURG EXP 4.2° 0	000	01/01/2012	0	1.2768	1.5271	3.00%	0.0383	1.0300	
Critère 4 Client	PRIS	TARIF PRIX STANDARD	Article	1	30 L. KRONENBOURG EXP 4.2° 0	000	01/01/2012	0	1.2395	1.4612	0.00%	0.0000	1.0000	
Critère 4 Client	TG	Tarif Général (T1)	Article	1	30 L. KRONENBOURG EXP 4.2° 0	000	01/07/2012	0	2.5090	2.5090				

Commande

Saisie des commandes

- V 8.0.6.7 : Ajout de l'option « **Réinitialiser Prix de revient du lot de stock des lignes** » dans le menu contextuel de la fenêtre d'accès aux commandes.
Modification du calcul de la marge, avec prise en compte des commandes de l'expédition et de la remise pied.
- V 8.0.7.0 : Ajout de la gestion de la Saisie sur Réservations par « **£R** », Saisie sur Offres par « **£O** », Saisie Sur Offres et/ou réservations par « **£** ».
Gestion du **domaine d'utilisation « Transfert dépôt à dépôt »** défini sur les fiches articles dans la saisie de commandes.
Il n'est plus possible de modifier la date de livraison d'une commande livrée ou d'un achat livré lorsque la date de livraison prévaut sur la date d'expédition (un paramètre société définit ce mode de fonctionnement).
- V 8.0.7.1 : Nouvelle possibilité de calculer les prix de revient des commandes en tâche planifiée à l'aide de la commande **CALCULATECOSTPRICE**
Ajout d'une gestion d'arrondi sur les totaux d'emballages de la commande
Correction du blocage sur les dates d'expédition prévue et de livraison, dans le cas de la gestion des tournées et que la tournée du jour est verrouillée.
- V 8.0.7.3 : Assortiment, possibilité de ne pas mettre de modèle étiquette dans les lignes de détail assortiment (selon le paramètre de la fiche article)
- **V 8.0.7.8 : Ajout de l'accès à la gestion des groupes clients sur les réservations.**

- **V 8.0.8.1 : Ajout de la gestion des hauteurs d'emballages.**
Prise en compte du N° de référencement dans la recherche de nomenclature en saisie de ligne de commande.
- V 8.0.8.2 : La facturation directe en pied de commande est maintenant autorisée quand il y a interdiction de facturer quand la commande n'est pas expédiée mais qu'il y a aussi une expédition automatique à la facturation.
Correction apportée en facturation groupée avec expédition commande : Toutes les commandes valides sont maintenant expédiées.
- V 8.0.8.5 : Gestion de nouvelles règles de nombre d'étiquettes d'expédition (N° 5, 6 et 7).
- **V 8.0.9.3 : Le paramètre « Gestion des fournitures dans les commandes » est accessible et opérationnel quand les options Stock et Fabrication sont activées. Il permet de contrôler le stock de fournitures nécessaires pour livrer l'article choisi.**
- **V 8.0.9.4 : Gestion des besoins, les mouvements secondaires de stock sont générés à partir des besoins de la première phase de production de l'article et non plus à partir de la Fourniture Principale de Production de l'article.**

- V 8.0.9.5 : Gestion du paramètre utilisateur « **Recherche uniquement sur le référencement de la commande en saisie vente/achat** » afin de se limiter au numéro de référencement indiqué en entête de commande.
Nouvelle possibilité de **choisir/modifier une nomenclature sur une ligne de commande**. Fonction liée au contrôle de disponibilité des Fournitures nécessaires pour la livraison d'un article.
En modification du Numéro de lot d'une ligne de commande, la recherche des lots est maintenant strictement limitée à ceux de l'article positionné sur la ligne.

Import de commandes

- V 8.0.6.7 : Ajout de l'import du code emballage Final.
- V 8.0.7.4 : Ajout gestion d'un nouveau paramètre d'import « Forcer le modèle étiquette à la valeur importée » paramétrable en fiche société sur le profil d'import.
- V 8.0.7.6 : Ajout de la gestion d'un nouveau paramètre d'import « Création du N° de Référencement »
Ajout de la gestion d'un nouveau paramètre d'import « Création du N° de Tarif »
Ajout de l'import du N° de référencement de la commande à importer s'il est présent.
- V 8.0.8.3 : Correction sur l'affichage abusif d'un message de confirmation de suppression d'une ligne d'offre ou de réservation utilisée dans une commande lors des imports.
- V 8.0.9.6 : lors de l'import d'une commande, si l'article doit être créé à ce moment, prise en compte des champs de ARTCRITERIA01 à ARTCRITERIA19, ARTUNDERFAMILY, ARTCODEVENTE, ARTCODEACHAT, ARTHEIGHT, ARTWEIGHT, ARTNETWEIGHT, ARTDENSITY, ARTBOTADESIGN, ARTLABELSORT, ARTSTOCKMODE, ARTNOARTDESTOCK, ARTCOEFDESTOCK, ARTFACTEURMODE, ARTCODEFACTEUR pendant l'import commande

Préparation des expéditions

Fenêtre de Saisie des Préparations d'Expéditions

- V 8.0.7.3 : Ajout de la colonne Jour de préparation, nouvelle possibilité de **modifier le site de la commande**.
Passage de la fenêtre en mode DevExpress (filtres, tris et groupements possibles à l'écran).

- V 8.0.7.4 : Ajout de la possibilité de **modifier la zone d'expédition**.
Correction apportée sur le format du nombre étiquette et la couleur de la colonne Jour de Préparation.
- V 8.0.7.8 : Ajout d'une validation si nécessaire lors de l'envoi HortiPass, pour éviter les auto-verrous.
- V 8.0.7.9 : Affichage des décimales du nombre d'Emballages Finaux.
- V 8.0.9.4 : Ajout des possibilités de « Réduire tout » et « Développer tout » par le menu contextuel (clic-droit) si un groupement a été effectué sur les lignes.
- V 8.0.9.8 : Modification de la sélection initiale de la fenêtre de choix d'emballage, on ne pré-initialise plu le code emballage.

Logistique

Général

- V 8.0.7.3 : possibilité de paramétrer le chemin des fichiers de log de l'actualisation logistique.

Pointage des UL1

- V 8.0.9.4 : Gestion d'un nouveau paramètre Utilisateur « Recherche uniquement sur le code barre lorsque la saisie est numérique » afin d'optimiser la recherche des articles.

Hall de chargement

- V 8.0.6.8 : Affichage du champ « N° hall » selon l'option « Hall de Chargement » dans les fenêtres accès/choix/gestion des zones d'expédition.
- V 8.0.7.4 :

En situation du Hall :

- ajout du repositionnement sur case courante dans la liste des cases après rafraichissement.
- filtrage des halls selon le paramètre utilisateur 'Liste N° de hall visibles'.

En traitement des commandes du hall : ajout de la recherche sur les sociétés auxiliaires et filtrage des halls selon le paramètre utilisateur « Liste N° de hall visibles »

En Visualisation du hall : filtrage des halls selon le paramètre utilisateur « Liste N° de hall visibles »

Paramétrage Utilisateur : Ajout paramètre utilisateur « Liste des numéros de hall utilisés » dans l'onglet « Logistique > Hall ».

- V 8.0.7.5 :
En Situation du Hall : amélioration du repositionnement sur case courante dans la liste des cases après rafraichissement.
En Traitement des commandes du hall : ajout de la colonne Zone Expédition.
- V 8.0.8.5 :
 - Affectation dans les cases : N° hall par défaut paramétrable et recherche de case déjà allouée quelque-soit le hall.
 - Ajout de la gestion des halls par date.
 - Amélioration du contenu des logs fichiers.
 - Modification de la fenêtre de traitement des commandes : 2 nouveaux critères de sélection « ZoneEXP » et « Site » + nouvelle colonne « Site ».

Pointage préparation

- V 8.0.8.0 : Prise en compte du filtrage des sociétés auxiliaires dans la liste des expéditions.

Pointage préparation Traçabilité

- V 8.0.9.8 : nouveaux paramètres utilisateurs permettant de personnaliser le pointage
 - Gestion ou non des N° de lot administratifs
 - Alloter l'expédition au début du pointage
 - Type de quantité saisie (quantité unitaire ou emballage)
 - Gestion des secteurs/cuve
 - Saisie des emballages
 - Ne pas afficher le bouton RAZ [F6].



Fabrications

Gestion des nomenclatures

- V 8.0.8.0 : Ajout d'un N° de référencement en entête de nomenclature afin d'affecter sur les lignes de commande la nomenclature propre au référencement du client

- V 8.0.9.5 : Dans les fenêtres de choix et d'accès aux nomenclatures, le type fiscal n'est plus visible en mode Visio / Flo'W.
- V 8.0.9.8 : Modification du libellé du paramètre société « Gestion des fournitures » en « Gestion des stocks de nomenclatures »

Gestion des Fabrications

- V 8.0.8.6 : Activation de l'impression depuis la fenêtre de gestion.
- V 8.0.9.4 : Correction sur la possibilité de saisir des fabrications négatives dès lors que l'on calcule des pertes
- V 8.0.9.6 : Nouveau paramètre en fiche société permettant de définir la « Priorité des lots DSU pour les mouvements de Capsulage » dans l'onglet Stock et le sous-onglet Fabrication. Ce paramètre permet de rendre non visibles les lots en DSU uniquement issu du processus de fabrication et dont le stock est toujours à zéro.

Prix de revient

Calcul des prix de revient / marges

- V 8.0.6.7 : Ajout d'un paramètre société dans onglet « Prix de revient/nets » permettant de spécifier le mode calcul de la marge totale (commande courante / expédition courante) affichée en dessous des lignes de commandes
- V 8.0.7.1 : Ajout de la possibilité de calculer les prix de revient des commandes en tâche planifiée à l'aide de la fonction **CALCULATECOSTPRICE**. Cette fonction permet de calculer les prix de revient hors exploitation et ainsi d'optimiser les performances en saisie de commande ou facturation.
- V 8.0.7.8 : Correction dans la totalisation des prix de revient sur les composants de Type Pourcentage à appliquer sur les lignes.
Gestion dans les composants de prix de revient d'une case « Coût Emballage » permettant de prendre la valeur des emballages selon la case « Prix de revient » de leur fiche.
- V 8.0.8.8 : En création d'un composant, tous les champs n'étaient pas initialisés, correction. Les prix de revient ne peuvent plus être recalculés s'ils sont pointés.

Production

Culture

- V 8.0.8.7 : Correction du calcul du coefficient de perte en nouvelle gestion des quantités.

Evènement

- V 8.0.8.7 : Correction du calcul du coefficient de perte en nouvelle gestion des quantités.
- V 8.0.8.8 : Si la quantité totale perdue de la culture est supérieure ou égale à la quantité initiale, on met 999999 dans le coefficient de perte.

Production

- V 8.0.7.2 : Mise en place de la nouvelle gestion des quantités avec un paramétrage pour passer de l'ancienne version à la nouvelle.
- V 8.0.9.8 : Ajout de la gestion des commandes de sous-traitance pour les produits multi-phases. Meilleure prise en compte des modifications de quantité pour les commandes de sous-traitance.

Comptabilité Clients / Fournisseurs

Contrôle facturation fournisseurs

- V 8.0.9.1 : La génération d'un avoir automatique sur une commande achat pour laquelle le contrôle facturation et été fait n'est plus autorisé. Il faut utiliser l'option « Saisir un avoir », valider la réception (enregistrement livraison) et ensuite effectuer le contrôle facturation sur cet avoir.

Etats Comptables

- V 8.0.6.7 : Gestion d'une balance âgée à date sur date de facture et modification de la répartition des colonnes SOLDEM6M12 et SOLDEM13AVANT.
- V 8.0.9.5 : Correction apportée sur le calcul du solde du Grand livre fournisseur, le cas du règlement pour un autre fournisseur était mal géré.

Interfaces Comptables

- V 8.0.6.9 : En report de facture, correction apportée sur le N° d'écriture en report journalier. Il était possible d'avoir plusieurs N° pour une même journée. En report de facture, valorisation du compte tiers pour le débit de l'écriture des consignes en compte.
- V 8.0.9.1 : Ajout d'un contrôle de cohérence du solde débit-crédit des pièces une à une et non plus sur l'ensemble du journal exporté (Sécurisation du process d'interface comptable).

EDI

Message INVOICE (facture)

- V 8.0.6.7 : export possible des codes pays sur 2 caractères lors de la génération
- V 8.0.7.0 : version 1.2 du message permettant de gérer des code partenaires spécifiques (autres que EAN13)

The screenshot shows a software interface with a menu bar at the top containing: Codes, Critères, Tarification, Facturation, Livraison, Identification, Divers, Statistiques, Documents, and Marchés. Below the menu, there are several input fields. On the left, there are fields for SIRET, Mail, URL, and URL2. On the right, there are fields for Code Lieu-Fonction, Centre comptable EDI, and Enseigne. The Enseigne field contains the text 'ELI' and 'ELIOR' with a small icon. A red rectangle highlights the 'Centre comptable EDI' and 'Enseigne' fields.

<ul style="list-style-type: none"> ▪ V 8.0.7.5 : le taux de remise n'est plus valorisé quand il s'agit d'une remise en montant. Seul le montant de remise est valorisé. ▪ V 8.0.7.6 : export du montant brut de la ligne (champ CAGROSSHTLINE). ▪ V 8.0.7.9: export du montant net Hors Droit de la ligne (champ CANetHTHDLIne) et correction d'une erreur d'arrondi sur la totalisation des montants de taxe. ▪ V 8.0.8.8 : les montants de consigne, déconsigne et Net à payer sont exportés depuis la facture et non plus depuis la commande. ▪ V 8.0.9.3 : inversion des montants de Consigne et déconsigne s'ils sont négatifs, le test pour déterminer si le message est un avoir est effectué maintenant à partir du net à payer et non plus du TTC. 	
MobilOrder	
<p>Modifications sur le BackOffice</p> <ul style="list-style-type: none"> ▪ V 8.0.7.1 Ajout du nouveau paramètre pour permettre l' « Impression de ticket ». ▪ V 8.0.8.0 : Mise en place de l'envoi d'un mail si on a paramétré un timeout sur la durée de l'import MobilOrder afin d'alerter sur non disponibilité de la tâche programmée. Modification des verrous pour l'import et l'export de mobilOrder. ▪ V 8.0.8.3 : Intégration de la gestion des tarifs envoyée sur Mobil'Order à l'aide du fichier de configuration d'export des données version 3.00. ▪ V 8.0.8.5 : Modification du libellé des paramètres utilisateurs MobilOrder afin qu'ils soient plus explicites 	
HortiPass, HortiShare, HortiTrace, EMAF	
<p>Général</p> <ul style="list-style-type: none"> ▪ V 8.0.6.7 : lors de l'import sur client spécifique, import des codes représentant, du mode règlement et du regroupement facture selon paramètre. ▪ V 8.0.7.3 : Nouvelle possibilité d'exporter la colonne « Type Assortiment » dans la colonne « Libellé Parcelle Fleu » en mode Workflow. ▪ V 8.0.8.4 : Correction sur l'affichage d'un message concernant les pointages logistiques démarrés sur une commande lors des imports Workflow : le message est désormais uniquement affiché, sans boîte de dialogue. ▪ V 8.0.9.4 : les commandes dont le statut Workflow passe à facturable sont recalculées lors de l'import. ▪ V 8.0.9.5 : Correction sur la mise à jour du pointeur d'envoi WorkFlow à « A renvoyer » dans le cas de la modification de la date d'expédition prévue de la commande. <p>HortiPass</p> <ul style="list-style-type: none"> ▪ V 8.0.7.3 : Gestion des sociétés auxiliaires dans la configuration webservices Hortipass V3. ▪ V 8.0.8.0 : Ajout des libellés des critères articles dans les catalogues envoyés vers Hortipass V3. <p>HortiShare</p> <ul style="list-style-type: none"> ▪ V 8.0.7.2 : Ajout des colonnes « Date mise à jour » et « Date péremption » pour les catalogues HortiShare. ▪ V 8.0.7.3 : Gestion des sociétés auxiliaires dans la configuration webservices HortiShare. <p>HortiTrace</p> <ul style="list-style-type: none"> ▪ V 8.0.7.3 : Gestion des sociétés auxiliaires dans la configuration webservices HortiTrace. 	

EMAF

- V 8.0.7.3 : Gestion des sociétés auxiliaires dans la configuration webservices EMAF.

Points divers

FTP

- V 8.0.8.0 : Amélioration des fichiers de rapport (logs) lors de l'utilisation du FTP.

Divers

- V 8.0.6.8 : Ajout de la possibilité de forcer l'imprimante d'un état en dehors du fichier RTM. Saisie possible du nom d'imprimante par défaut pour éditer cet état en gestion de l'état

Gestion des états article en liste

N° Etat : 114 Actif

Chemin MS-DOS : DRM Liste contrôle articles.rtm

Libellé : DRM Liste contrôle articles

N° Etat Archive : 2802 Réinitialiser

Libellé Etat Archive : DRM Liste contrôle articles

Nombre exemplaires : 1

Copies assemblées Compteur :

Etats chaînés :

Imprimante : Epson Stylus Office BX325(Réseau)

- V 8.0.6.7 : Ajout du champ « Lieu d'immatriculation » au registre du commerce dans la fiche société.
- V 8.0.9.8 : Ajout de la gestion des packages états par filière professionnelle. Permet le téléchargement d'états contenus dans la bibliothèque standard par filière professionnelle.

Interface XL Pos

- V 8.0.9.1 : Ajout d'un indicateur de génération des nomenclatures articles (article lié pour la gestion des consignes unitaires) permettant de ne générer que les lignes pour lesquelles l'emballage est consigné.